10. СОСТОЯНИЕ ЗАПОВЕДНОГО РЕЖИМА

Сведения о выявленных нарушениях режима охраны и иных норм природоохранного законодательства на территории государственного природного заповедника «Брянский лес» его охранной зоны, а также на других подконтрольных территориях по состоянию на 31.12.2012 г.

Таблица 10.1.

Информация по выявленным нарушениям					
Составлено протоколов:	на территории заповедника	в охранной зоне	в заказнике (ах)	в иных угодьях	ВСЕГО
О самовольной порубке	-	-	1	-	1
О незаконном сенокошении и выпасе скота	-	-	-	-	-
О незаконной охоте (нахождение в угодьях с собакой)	-	6	9	-	15
О незаконном рыболовстве	7	4	20	-	31
Об отлове рептилий, амфибий, насекомых	-	-	-	-	-
О незаконном сборе дикоросов	2	-	-	-	2
О самовольном захвате земли	-	-	-	-	-
О незаконном строительстве	-	-	-	-	-
О незаконном нахождении, проходе и проезде граждан и транспорта	7	3	-	-	10
О загрязнении	-	-	-	-	-
О нарушении правил пожарной безопасности в лесах	-	-	-	-	-
О нарушении режима авиацией	-	-	-	-	-
Иные нарушения *	-	-	1	-	1
Итого	16	13	31	0	60
Из них безличных (нарушитель не установлен)	1	7	17	-	25

* – 1 случай нарушения режима государственного природного заказника федерального значения «Клетнянский» – дискование земель.

Возбуждено 1 уголовное дело, 1 человек привлечен к уголовной ответственности.

Задержано нарушителей (всего): 35

в т. ч. с оружием 3

У нарушителей изъято (включая бесхозное):	**Кол-во**
Нарезного оружия (шт.)	-
Гладкоствольного оружия (шт.)	4
Сетей, бредней, неводов (шт.)	59
Вентерей, мереж, верш (шт.)	24
Капканов (шт.)	1
Петель и иных самоловов (шт.)	102
Комплектов для электролова (шт.)	-
Рыбы (кг)	-
Дикоросов (кг)	3,5
Древесины ($м^3$)	0,7
Копытных (гол.)	-
Крупных хищников (гол.)	-
Пушных зверей (гол.)	-
Рептилий и амфибий (экз.)	-
Иных редких животных (экз.)	-

Выявлен незаконный отстрел 1 кабана на территории охранной зоны заповедника.

На нарушителей наложено административных штрафов (тыс. руб.)

ВСЕГО: 42,4

С нарушителей взыскано административных штрафов (тыс. руб.):

ВСЕГО: 2,0

Нарушителям предъявлены иски на общую сумму (тыс. руб.):

ВСЕГО: 0

С нарушителей взыскано исковых сумм (тыс. руб.):

ВСЕГО: 0

Анализ работы отдела охраны заповедника

Охрана территории производилась активным (рейдовое патрулирование пешком, на автомототранспорте и лодках) и пассивным (засады) способом. Охрана производилась на территории заповедника и охранной зоны, а также государственного природного заказника федерального значения «Клетнянский». В 2012 году в заповеднике продолжала действовать оперативная группа.

Общая площадь, находящаяся под контролем службы охраны заповедника 51840 га, из них: 12186 га – территория заповедника, 9654 га – территория охранной зоны и 30000 га (согласно положению о нём) – территория государственного природного заказника федерального значения «Клетнянский». Рейды по территории заповедника и его охранной зоны проводились ежедневно, в заказник «Клетнянский» сделано 15 выездов. Проводились рейды, совместно с сотрудниками полиции, управления Росприроднадзора по Брянской области и охотнадзора. Данные по видам, количеству и месту совершения правонарушений объединены в табл. 10.1. Динамика нарушений за 5 лет представлена на рис. 10.1 – 10.6.

Общее количество выявленных нарушений по сравнению с предыдущим годом увеличилось незначительно: 60 случаев в 2012 году и 56 – в 2011 году, однако при этом, к сожалению, вырос процент «безличных» протоколов (42% против 25% в 2011 году).

Следует отметить продолжающийся второй год низкий урожай клюквы, что объясняет малое количество протоколов, составленных за незаконный сбор дикоросов – 2 протокола (1 – клюква, 1 – грибы).

Из выявленных нарушений максимальное количество приходится на нарушения правил рыбной ловли – 31 случай, при этом, значительная часть из них – 20 протоколов составлена на территории заказника «Клетнянский». Основное количество нарушений правил рыбной ловли – это незаконная установка сетей и объячеивающих орудий лова («экранов» и «косынок»). Выявлено несколько случаев незаконной рыбной ловли на территории заповедника удочкой или спиннингом – 7 протоколов, при этом, несколько аналогичных случаев зарегистрированы как незаконное нахождение на территории заповедника – в случае, когда лов рыбы ещё не производился, но нарушитель имел при себе орудие лова. Выявлен один случай нарушений правил рыбной ловли путём применения остроги в охранной зоне – составлено два протокола.

Значительно выросло количество случаев незаконной охоты – 15 составленных протоколов против 11 в 2011 году. Из 15-и случаев – 9 на территории заказника «Клетнянский», 6 – в охранной зоне заповедника. Всего из них семь случаев ружейной охоты и восемь случаев установки ловчих петель и капкана. Всего изъято 102 петли (84 шт. в заказнике и 18 шт. – на территории охранной зоны заповедника). Большая часть из петель, изъятых в заказнике – на куницу, были установлены попарно на взбежках, в охранной зоне заповедника петли устанавливаются традиционно в окрестностях д. Старая Непарень и д. Смелиж на кабана и косулю. За нахождение на территории заказника с оружием в отношении семи человек были возбуждены уголовные дела по ст. 258 УК РФ, один человек подвергнут уголовному наказанию в виде штрафа, двое освобождены от уголовной ответственности в связи с деятельным раскаянием, следствие в отношении четырёх человек продолжается. В последнем случае при производстве незаконной охоты по неосторожности был убит пятый участник охоты. Выявлен один случай браконьерской добычи кабана на территории охранной зоны у д. Старая Непарень. Следует также отметить факт незаконной добычи неустановленными лицами одной особи зубра за пределами территорий, подконтрольных отделу охраны заповедника – в Холмечском участковом лесничестве. По факту возбуждено уголовное дело, ведётся следствие.

Существенно снизилось количество протоколов, составленных за незаконное нахождение граждан на подконтрольных территориях. Всего составлено 10 протоколов. На территории заповедника (4 протокола) – это незаконный туризм пешком и на велосипедах. В охранной зоне (6 протоколов) – движение на лодках от п. Ямное до ж/б моста в ур. РУМ по р. Нерусса с целью рыбной ловли или по недомыслию и движение по р. Нерусса в пределах охранной зоны заповедника на моторной лодке.

На территории заказника «Клетнянский» выявлен факт обработки земли и возбуждено административное расследование. В ходе расследования было установлено, что ООО «Брянская мясная компания» производила дискование земель сельхозназначения, что не противоречит режиму заказника.

В 2012 году был выявлен факт самовольной порубки на территории заказника «Клетнянский». По данному факту возбуждено уголовное дело.

Пожаров на территории заповедника и его охранной зоны в 2012 году не было.

За 2012 год работниками отдела охраны были произведены следующие заповедно-режимные работы и противопожарные мероприятия:

- Прочистка и уход за 9 км дорог;
- Произведены уход и устройство минерализованных полос протяжённостью 55 км;
- Прочистка и уход за 15 км граничных просек;
- Построен мост через р. Солька в ур. Мальцевка;
- Изготовлены и установлены на границах заповедника в кв. 20 и 48 новые шлагбаумы;
- Построен второй вольер временной передержки зубров в ур. Пролетарский и обеспечены мероприятия по завозу и выпуску второй партии животных;
- На к. Пролетарский построены вышка для наблюдения за животными, генераторная, дровник-хозблок и конюшня;
- В течение всего года велись работы по установке и замене придорожных и квартальных столбов, а также граничных и информационных аншлагов.

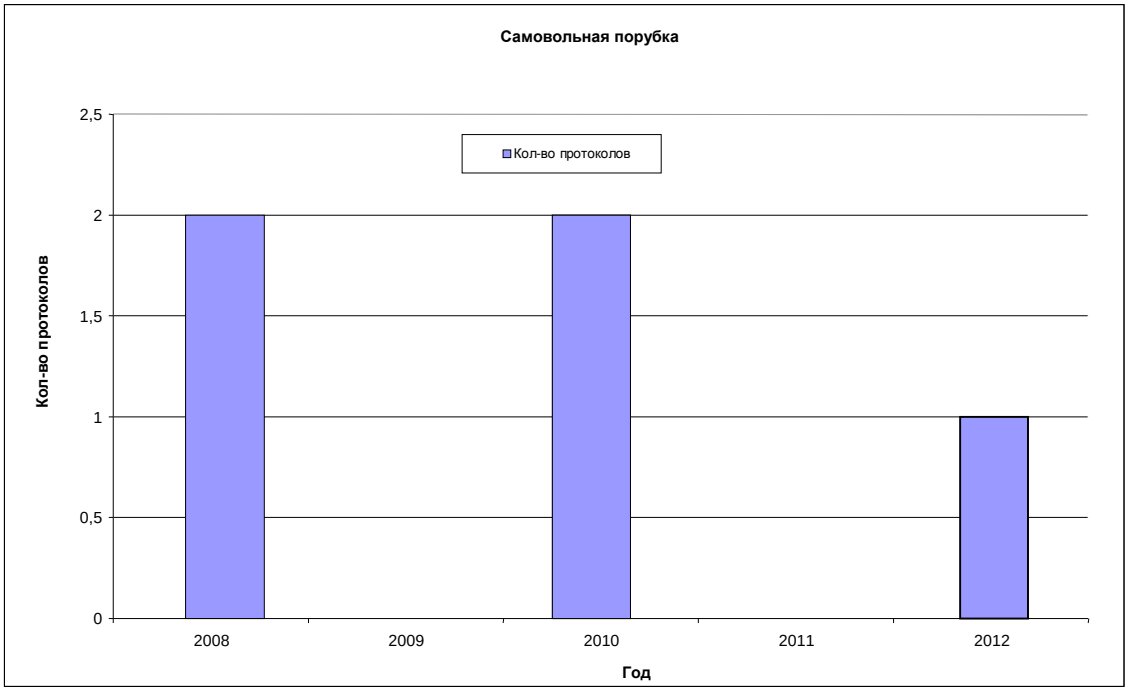

Рис. 10.1. Динамика выявленных нарушений по самовольной порубке.

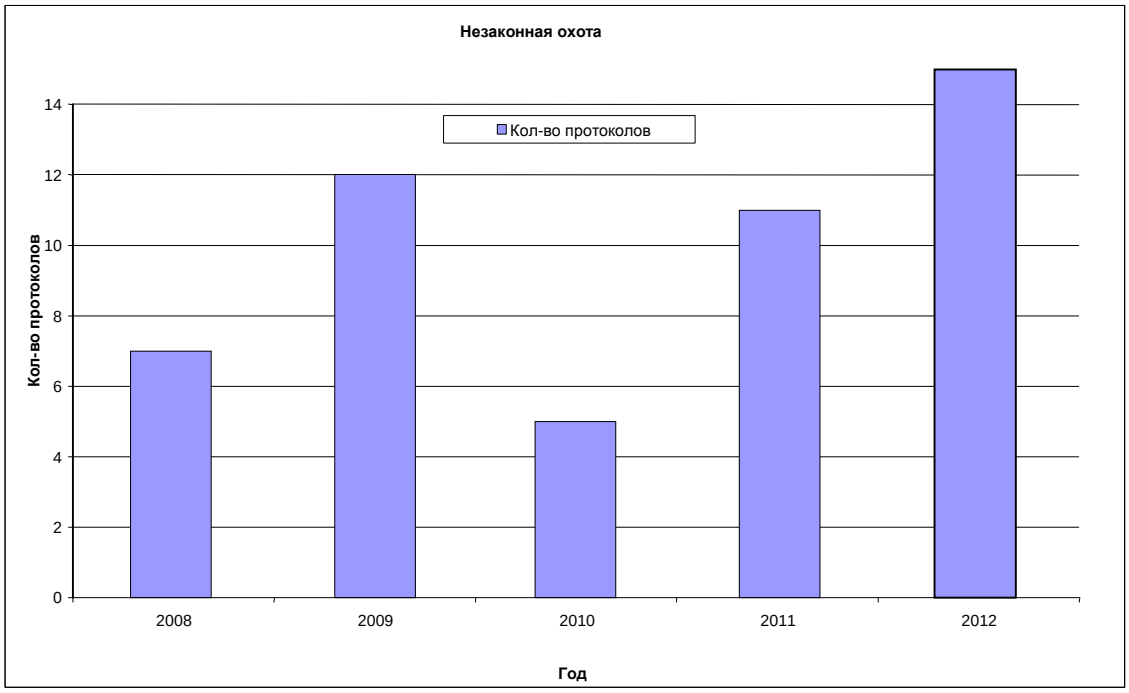

Рис. 10.2. Динамика выявленных нарушений по незаконной охоте.

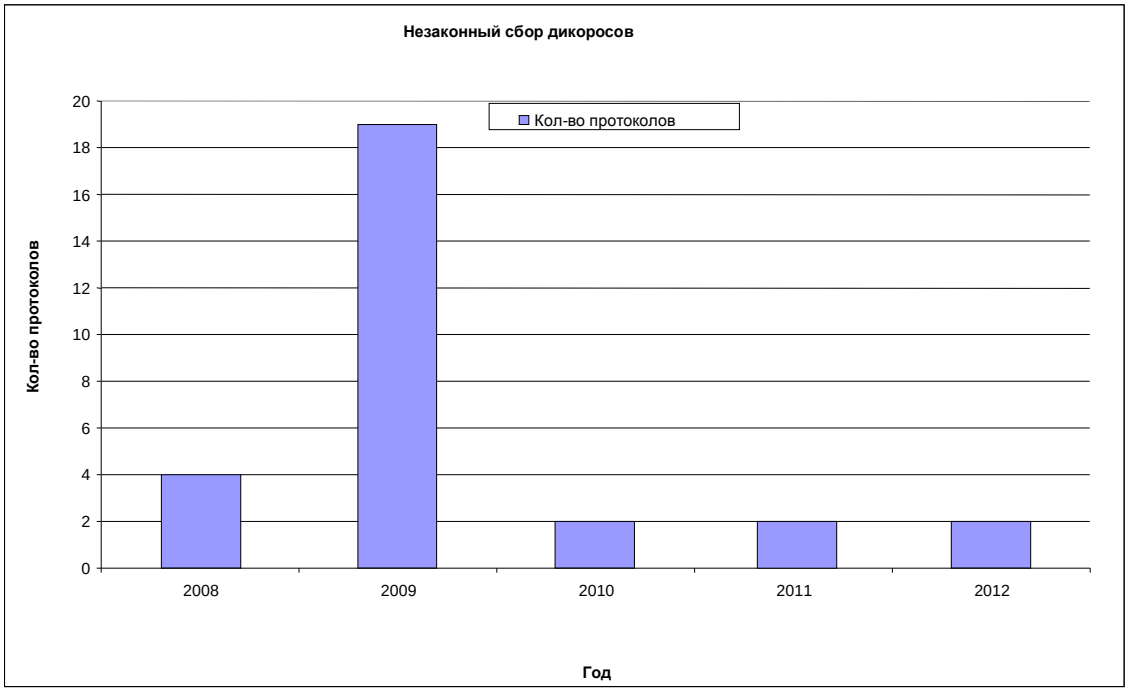

Рис. 10.3. Динамика выявленных нарушений по сбору дикоросов.

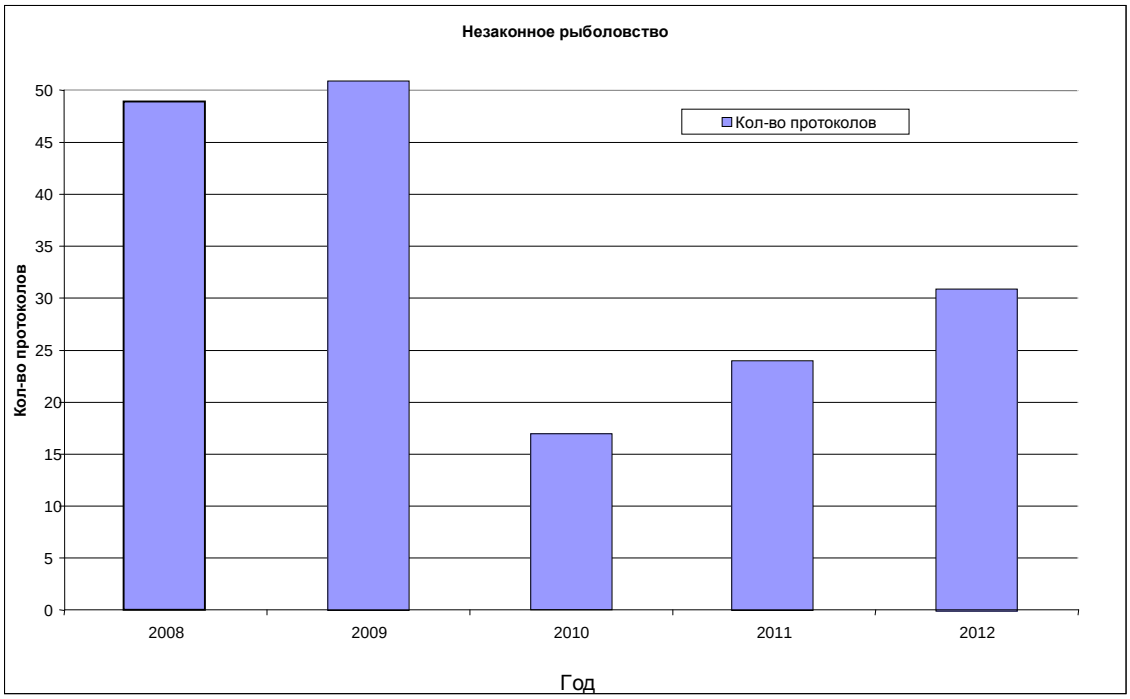

Рис. 10.4. Динамика выявленных нарушений по незаконному рыболовству.

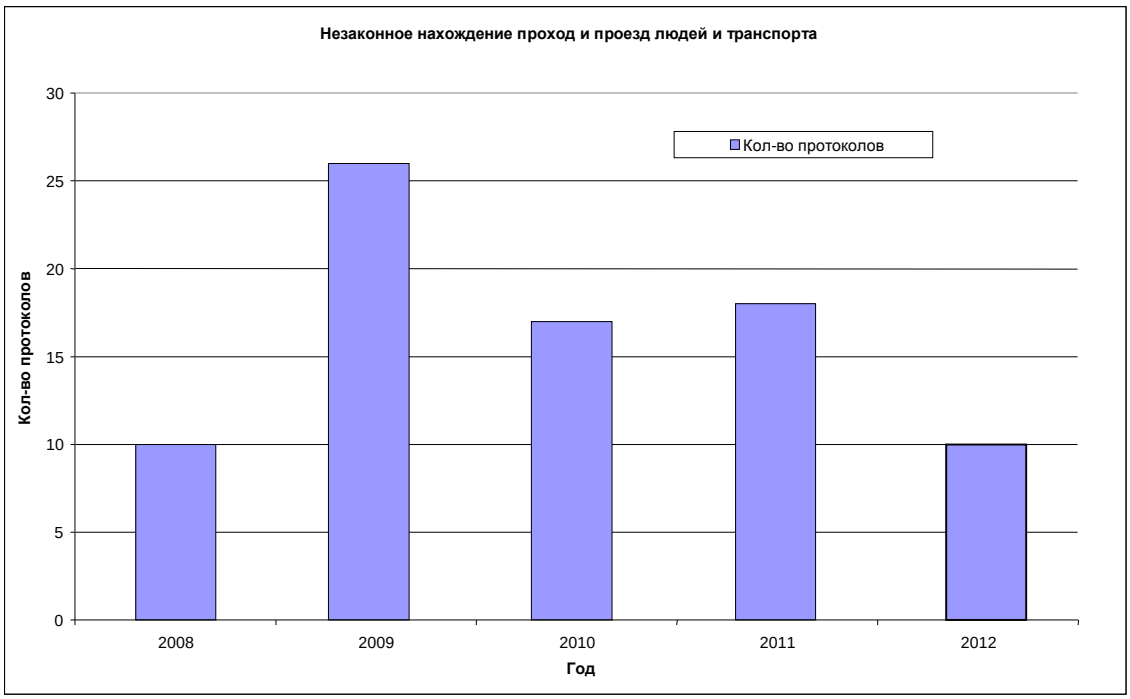

Рис. 10.5. Динамика выявленных нарушений по незаконному нахождению, проходу и проезду граждан.

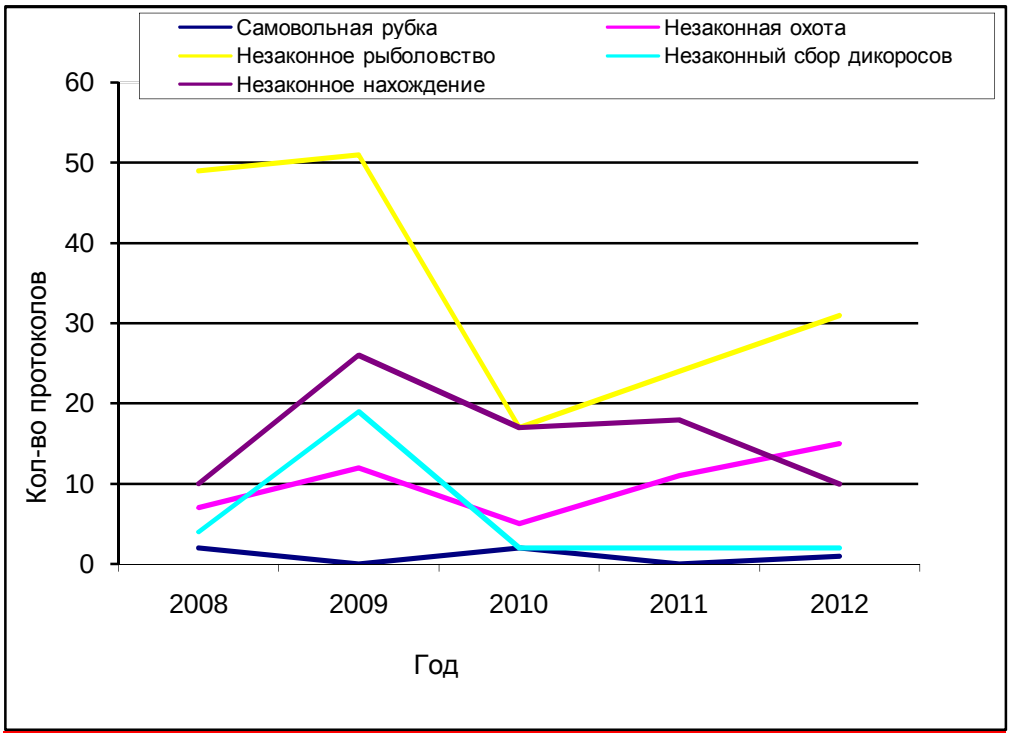

Рис. 10.6. Динамика выявленных нарушений режима
за период с 2008 по 2012 гг.
(территория заповедника, охранной зоны и заказника «Клетнянский»)

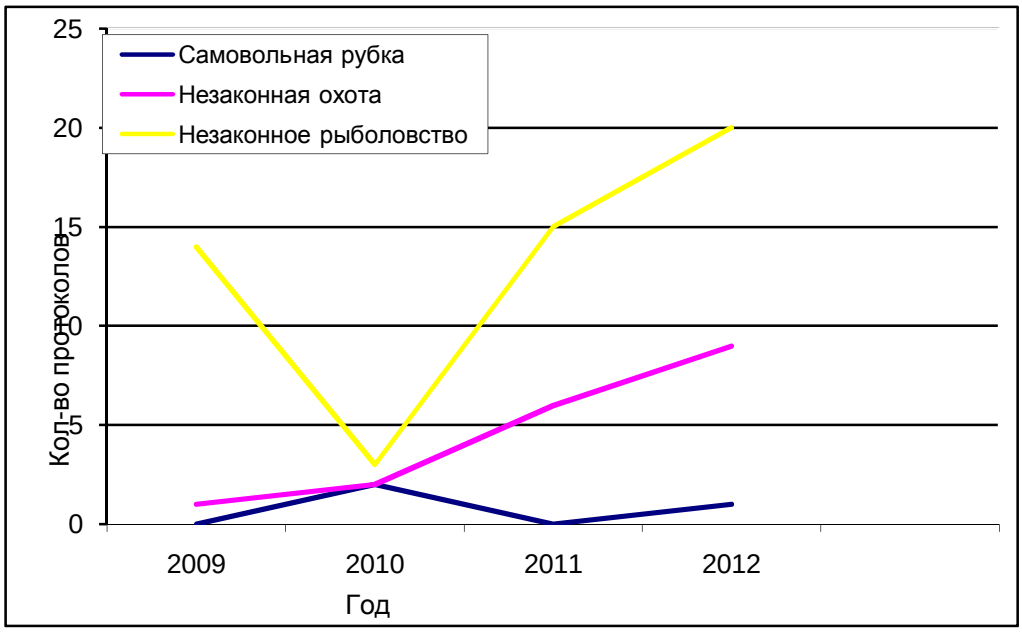

Рис. 10.7. Динамика выявленных нарушений режима за период
с 2009 по 2012 гг. (территория заказника «Клетнянский»).

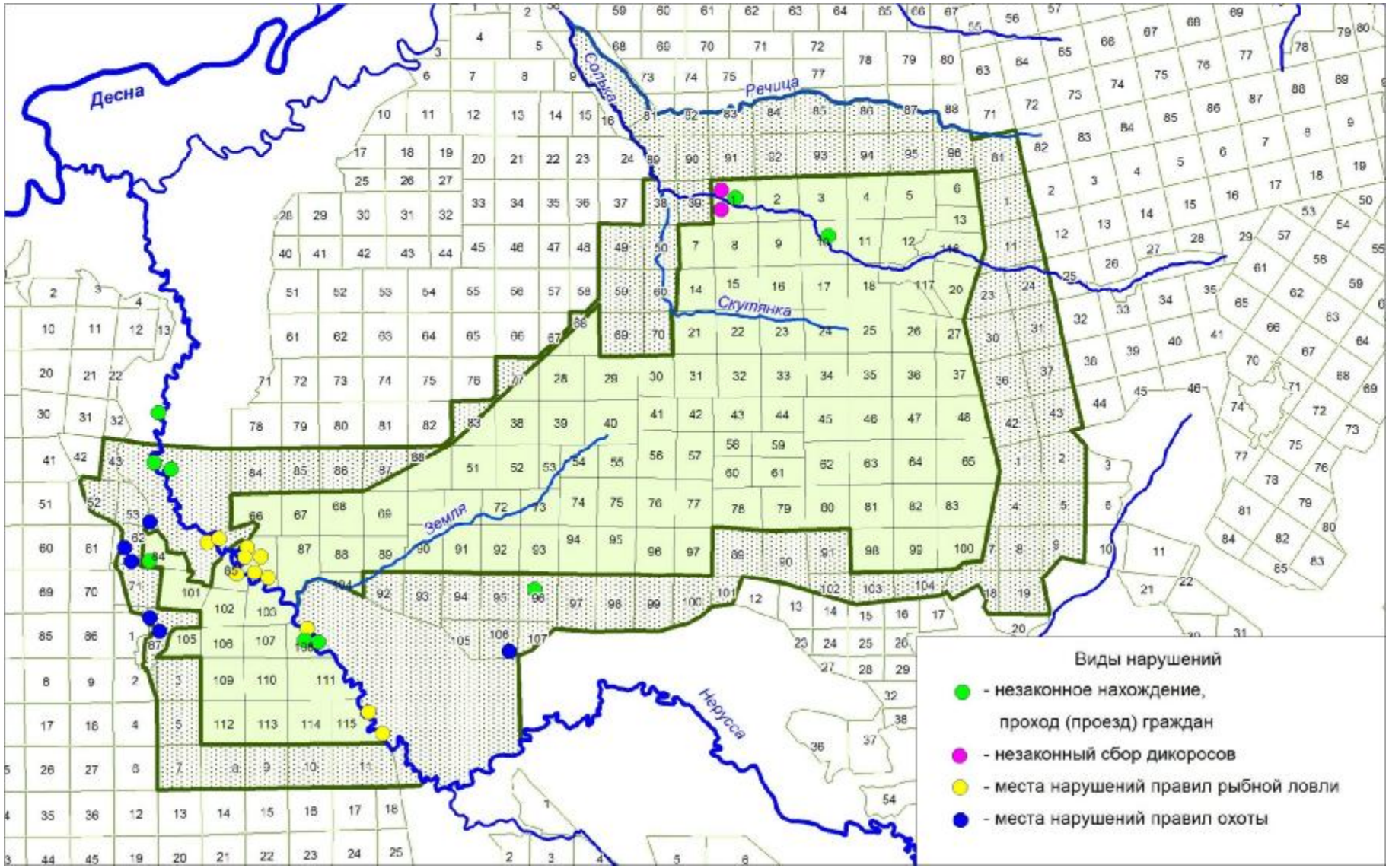

Рис. 10.1. Карта-схема распределения нарушений по видам в 2012 г.